

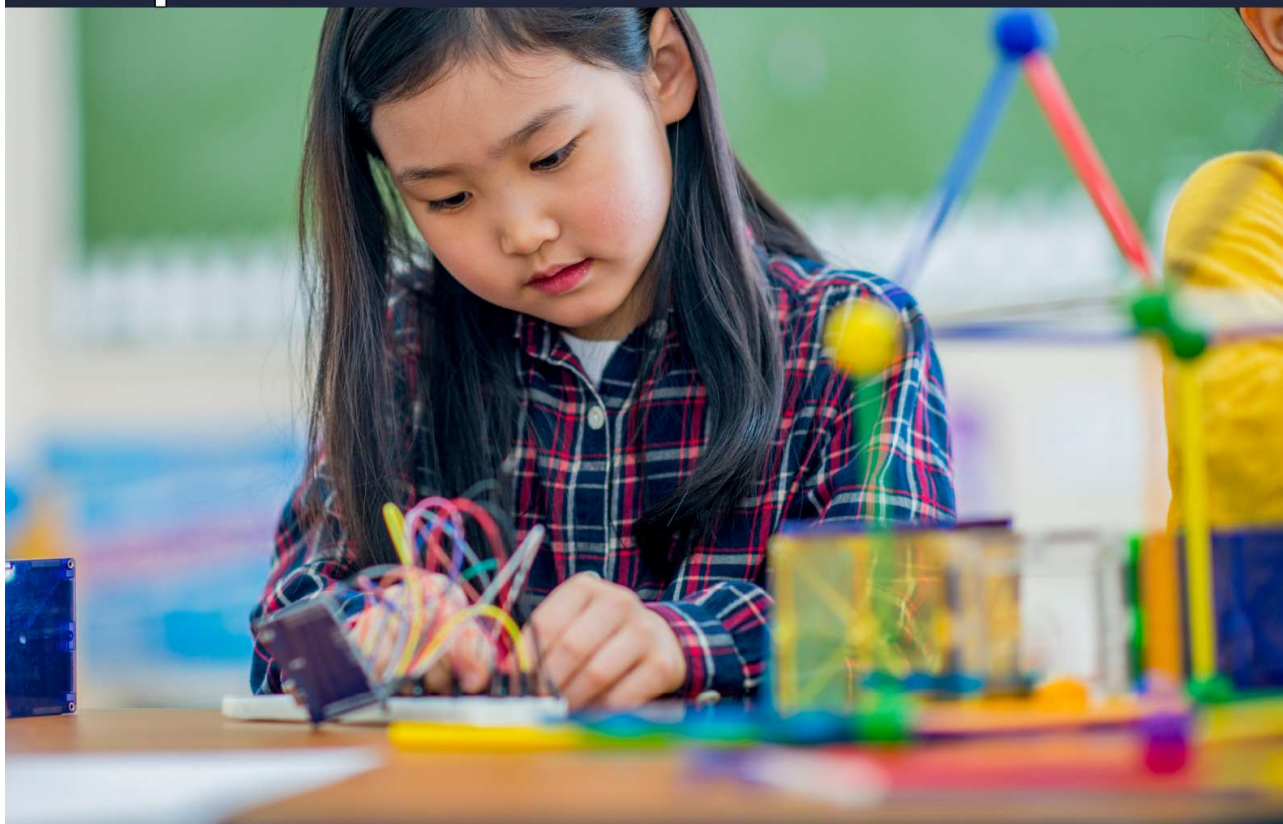

EBI/PE BOLIQUEIME



PLANO ANUAL DE ATIVIDADES



2025/2026

Índice

1- INTRODUÇÃO	2
2- FUNCIONAMENTO DA ESCOLA	2
2.1- CALENDÁRIO ESCOLAR	2
2.2- HORÁRIO ESCOLAR	3
2.3- LANCHES/ALMOÇO	4
2.4- DIVISÃO DE TURMAS/ATIVIDADES PELAS SALAS	4
2.5- ATENDIMENTO AOS ENCARGADOS DE EDUCAÇÃO	5
3- PESSOAL DOCENTE	5
3.1- HORÁRIO DO PESSOAL DOCENTE	6
3.2- AVALIAÇÃO DO DESEMPENHO DOCENTE	8
4- PESSOAL NÃO DOCENTE	8
4.1- HORÁRIO DO PESSOAL NÃO DOCENTE	8
5- REUNIÕES	11
5.1- CONSELHO ESCOLAR	11
5.2- CONSELHO DE DOCENTES	11
6- ALUNOS	11
6.1- CONSTITUIÇÃO DAS TURMAS	11
6.2- EDUCAÇÃO ESPECIAL	12
6.3- APOIO PEDAGÓGICO ACRESCIDO	13
6.4- CENTRO DE APOIO À APRENDIZAGEM (CAA)	13
7- PROJETOS/ ATIVIDADES	14
8- PLANO DE FORMAÇÃO	30
9- AVALIAÇÃO	30
10- DIVULGAÇÃO	30
11- APROVAÇÃO	30

1- INTRODUÇÃO

O presente documento delinea as atividades e projetos planejados para o ano letivo 2025/2026 na EB1/PE do Boliqueime. Nele, são apresentadas as principais diretrizes para a implementação do Projeto Educativo de Escola (PEE), facultando, também, orientação aos docentes na definição e programação das atividades ao longo do ano.

O Plano Anual de Atividades (PAA) atua como um guia para a ação educativa, sendo flexível o suficiente para incorporar inovações, projetos e atividades emergentes, devido à sua abrangência e aplicação transversal em diversas áreas, equipas educativas e na comunidade circundante.

Neste sentido, destaca-se a importância da formação de parcerias com a comunidade, com quem partilharemos aspirações, desafios e obstáculos diversos. Essa interação mutuamente benéfica permite que a escola se fortaleça e minimize as suas fragilidades, enquanto a comunidade se envolve na disseminação de valores culturais, sociais e económicos essenciais para o seu próprio desenvolvimento.

2- FUNCIONAMENTO DA ESCOLA

2.1-CALENDÁRIO ESCOLAR

O calendário escolar é estabelecido pela Secretaria Regional de Educação e apresenta-se da seguinte forma:

1º Período	Pré-Escolar: 08 de setembro de 2025 1º Ciclo: 08 de setembro a 16 de dezembro de 2025
2º Período	1º Ciclo: 5 de janeiro a 27 de março de 2026
3º Período	Pré-Escolar: 11 de julho 2026 1º Ciclo: 13 de abril a 30 de junho de 2026

1ª Interrupção letiva (Natal)	17 de dezembro de 2025 a 02 de janeiro de 2026
2ª Interrupção letiva (Carnaval)	16 de fevereiro a 18 de fevereiro de 2026
3ª Interrupção letiva (Páscoa)	30 de março a 10 de abril de 2026

Relativamente à calendarização da avaliação externa, a escola aguarda orientações.

2.2- HORÁRIO ESCOLAR

O horário da escola concretiza-se entre as 8h30m e as 18h30m.

- Pré-Escolar**

Sala das Estrelas e Sala Arco-Íris

08h30 - 10h00	Acolhimento/Atividades Orientadas
10h00 - 11h00	Lanche/ Intervalo
11h00 - 12h15	Atividades Orientadas
12h15 - 12h45	Almoço/ Higiene
12h45 - 13h45	Atividades Lúdicas/recreio
13h45 - 15h15	Atividades Dinamizadas pelas TAI
15h15 - 16h15	Lanche/ Intervalo

16h15 -18h30	Saída/Atividades Lúdicas
--------------	--------------------------

- **1º Ciclo**

<p>Turmas:</p> <p>1ºA, 1ºB, 2ºA, 2ºB, 3ºA, 3º B, 4ºA</p>
--

08h30 – 10h30	Atividade Curricular
10h30- 11h00	Intervalo
11h00- 13h30	Atividade Curricular
13h30-14h30	Almoço
14h30- 16h30	Atividade de Enriquecimento Curricular
16h30- 17h00	Intervalo
17h00- 18h30	Atividade de Enriquecimento Curricular

2.3- LANCHES/ALMOÇO

Horários dos lanches:

Turno	Pré-Escolar	Curriculares	AEC
Manhã	10h00 às 10h30	10h30 às 11h00	-----
Tarde	15h15 às 15h45	-----	16h30 às 17h00

Horários dos almoços:

Pré-Escolar	1º Ciclo
12h15	13h30 às 14h30

2.4- DIVISÃO DE TURMAS/ATIVIDADES PELAS SALAS

Salas	Turmas/Atividades
1	3ºA
2	2º B

3	1ºA
4	TIC
5	Sala dos Professores/ sala de apoio
6	2ºA
7	4 º A
8	3º B
9	1ºB
Anexo sala 1	Expressão Musical e Dramática
Anexo sala 2	Expressão Plástica
17	Biblioteca
12	Pré-Escolar Estrelas
13	Pré-Escolar Arco-Íris
Campo Polidesportivo	Educação Físico- Motora

2.5- ATENDIMENTO AOS ENCARREGADOS DE EDUCAÇÃO

Ano/Turma	Docente	Horário de Atendimento
Diretor	Prof. José Botelho	Por marcação
1º A	Profª Tatiana Reis	2ª feira das 13H30 às 14H30
1º B	Profª Jesuína Mendes	2ª feira das 13H30 às 14H30
2º A	Profª Ana Lúcia Ribeiro	4ª feira das 13h30 às 14h30
2º B	Prof. Miguel Gouveia	2ª feira das 13H30 às 14H30
3º A	Profª Fátima Granito	3ª feira das 13H30 às 14H30
3ºB	Profª Énia Almeida	2ª feira das 13H30 às 14H30
4ºA	Prof. Filipe Ildefonso	4ª feira das 13H30 às 14H30
Educação Especial	Educadora Sílvia Fernandes	5ª feira das 13h30 às 14h30
	Profª Márcia Ferreira	2ª feira das 13h30 às 14h30
	Profª Ana Maria Rodrigues	5ª feira das 13h30 às 14h30
Sala Arco-Íris	Educadora Tânia Carvalho	4ª feira das 13H30 às 14H30
Sala Estrelas	Educadora Sónia Jardim	4ª feira das 13H30 às 14H30

3- PESSOAL DOCENTE

A EB1/PE do Boliqueime dispõe dos seguintes recursos humanos:

- Docentes do 1º ciclo: 22
- Educadoras de Infância: 4

3.1- HORÁRIO DO PESSOAL DOCENTE

1.º Ciclo		
Nome	Função	Turno
José Botelho	Diretor	Misto
Tatiana Reis	1.º ano A	Manhã
Jesuína Mendes	1.º ano B	Manhã
Miguel Gouveia	2.º ano B	Manhã
Fátima Granito	3.º ano A	Manhã
Énia Almeida	3.º ano B	Manhã
Filipe Ildefonso	4.º ano A	Manhã
Sandra Cristina Bastos	Apoio e Substituição	Manhã
Alexandra Aguiar	Apoio e Substituição (misto)	Misto
Carolina Gouveia	Apoio e Substituição	Misto
Nivalda Milho	Estudo	Tarde
Martinha Andrade	Estudo	Tarde
Vitalina Rodrigues	Expressão Plástica	Misto
Vasco Caldeira	Ed. Musical e Dramática	Misto
Paulo Moura	Expressão e Edu. Físico-Motora	Misto
Sérgio Soares	Expressão e Edu. Físico-Motora	Misto
Sofia Azevedo	Inglês	Misto
Carla Olim	TIC	Misto
Manuela Andrade	Convivialidade, Ética e Mediação Escolar	Misto

Pré-Escolar		
Nome	Função	Turno
Sónia Jardim	Sala das Estrelas	Manhã
Tânia Carvalho	Sala do Arco-Íris	Manhã

Ana Lúcia Pereira (a)	Apoio às Salas	Manhã/tarde
Carmo Pinto (a)	Projeto Pré+	Manhã/ tarde

(a) Dispensa da Componente Letiva

Educação Especial		
Nome	Função	Turno
Sílvia Fernandes	Pré/ 1º ciclo	Manhã
Márcia Ferreira	1º ciclo	Manhã
Ana Maria Rodrigues	1º ciclo	Manhã

Formação Cívica (cantina e recreio vivo – 13h30 às 14h30)				
2ª feira	3ª feira	4ª feira	5ª feira	6ª feira
Nivalda Carolina AO's	Nivalda Carolina AO's	Martinha Manuela Carolina AO's	Manuela Carolina AO's	Martinha AO's

Clube Dos Sentimentos E Interioridade (13h30 às 14h30)				
2ª feira	3ª feira	4ª feira	5ª feira	6ª feira
Vitalina	Martinha	Nivalda	Martinha	Manuela

OTL (18h às 18h30)				
2ª feira	3ª feira	4ª feira	5ª feira	6ª feira

Vitalina Rodrigues	Sofia Azevedo	Anabela Abreu	Carla Olim	Carolina Gouveia
--------------------	---------------	---------------	------------	------------------

3.2- AVALIAÇÃO DO DESEMPENHO DOCENTE

A avaliação do pessoal docente rege-se pela legislação em vigor, o Decreto Regulamentar Regional nº 26/2012/M de 8 de outubro, alterado pelo Decreto Regulamentar Regional nº 13/2018/M de 15 de novembro e por todas as normas que venham a ser publicadas.

Avaliadores Internos	
Pré-Escolar	Educadora Ana Lúcia Pereira
1º Ciclo	Professor Miguel Gouveia
	Professora Énia Almeida
	Professora Sofia Azevedo

Secção de Avaliação
Diretor José Botelho
Professora Nivalda Milho
Professora Martinha Andrade

4- PESSOAL NÃO DOCENTE

4.1- HORÁRIO DO PESSOAL NÃO DOCENTE

A escola conta com uma equipa de pessoal não docente composta por:

- Administrativa: 1
- Técnicas Superiores: 3
- Assistentes Operacionais: 6
- Encarregada de Pessoal: 1
- Técnicas de Apoio à Educação de Infância: 5
- Programa de Ocupação Temporária: 2

Horário Administrativa

Nome	Entrada	Saída
Odília Rodrigues Sena	9h00 14h00	12h30 17h30

Horário Técnicas Superiores

Nome	Entrada	Saída
Anabela Abreu	Horário Misto	
Idalina Nascimento	9h00 14h00	12h30 17h30
Susana Gomes (b)	9h00 14h00	12h30 17h30

b) Junta Médica

Horário Encarregada de Pessoal

Nome	Entrada	Saída
Maria Mercês Drumond Vasconcelos	7h30 12h30	11h30 15h30

Horário Assistentes Operacionais

Nome	Entrada	Saída
Helena Castro Camacho Serrão	07h30 16h00	11h30 19h00
Maria do Carmo Lopes Coelho	8h00 13h00	11h00 17h00
Maria Dília Pereira Carreira	8h00 13h00	11h00 17h00
Maria Encarnação Costa Gonçalves	8h00 13h00	11h00 17h00
Maria José Rocha	11h00 15h30	14h30 19h00
Yoanna Vasquez c)	*	*

c) Seguro Acidente Trabalho

Horário Técnicas de Apoio à Educação de Infância

Nome	Entrada	Saída
Maria Manuela Fernandes Araújo	08h00 12h45	12h00 14h30
Maria Fátima Gonçalves Dias	10h30 14h00	13h00 18h30
Maria Lúcia Manica Nunes Ferro	09h00 13h00	12h00 17h00
Cláudia Micaela Cardenas	09h30 13h30	12h30 17h30
Tânia Pestana Reis	10h30 14h00	13h00 18h30

Horário Programa de Ocupação Temporária (POT)

Nome	Entrada	Saída
Alda Maria Camacho Sousa	10h30 13h30	12h30 17h30
Maria Salete de Freitas Correia	11h30 15h30	14h30 18h30

5- REUNIÕES

5.1- Conselho Escolar

A Reunião de Conselho Escolar está agendada para a 1ª terça-feira de cada mês, na plataforma Teams, das 19h00m às 21h00m. Em cada reunião é realizada uma ata do Conselho Escolar que será secretariada por ordem alfabética.

5.2- Conselho de Docentes

Nas 2ªs, 3ªs e 4ªs terças-feiras de cada mês, das 18h30 às 20h30, estão agendadas as reuniões pedagógicas, das quais resulta um registo dos assuntos tratados.

6- ALUNOS

6.1- CONSTITUIÇÃO DAS TURMAS

A escola é frequentada por 152 alunos, distribuídos por duas turmas de pré-escolar e seis turmas do 1º ciclo. As listas de alunos encontram-se distribuídas por sala/turma.

TURMA	N.º DE ALUNOS
Pré-Escolar Estrelas	15
Pré-Escolar Arco-Íris	15
1.º A	15
1.º B	15
2.º A	16
2.º B	16
3.º A	18
3.º B	20
4.º A	21

6.2- EDUCAÇÃO ESPECIAL

Elementos Permanentes da Equipa EMAEI	
Quinta- feira às 13h30	
Nome	Função
José Botelho	Diretor
Márcia Ferreira	Coordenadora da EMAEI
Ana Maria Rodrigues	Representante da E. Especial
Ana Lúcia Ribeiro	Representante do 1º Ciclo
Ana Lúcia Pereira	Representante da Direção
Sónia Jardim	Representante do Pré-Escolar
Tânia Lopes	Psicóloga

A escola faculta apoio a 24 alunos com medidas Seletivas, distribuídos por 3 docentes especializados, Ana Maria Rodrigues, Márcia Ferreira e Sílvia Fernandes.

Ano/Turma	Nº de Alunos apoiados pela Educação Especial
Pré Arco-Íris	4
Pré Estrelas	3
1ºA	0
1ºB	1
2ºA	3
2ºB	1
3º A	2
3º B	5
4º A	5

6.3- APOIO PEDAGÓGICO ACRESCIDO

Os alunos que revelem dificuldades de aprendizagem usufruirão de apoio pedagógico acrescido e beneficiarão de medidas universais, nomeadamente Diferenciação Pedagógica e Acomodações Curriculares, segundo o Decreto Legislativo nº 54/2018.

6.4- CENTRO DE APOIO À APRENDIZAGEM (CAA)

O Centro de Apoio à Aprendizagem (CAA) é uma estrutura de apoio agregadora dos recursos humanos e materiais, dos saberes e competências da escola e tem como objetivo garantir uma resposta complementar ao trabalho desenvolvido em sala de aula, ou noutros contextos educativos.

Todos os alunos que apresentem dificuldades nas mais diversas áreas, são acompanhados por docentes de acordo com o tipo de apoio que o aluno necessite, em determinados dias e horas, com intuito de colmatar as suas dificuldades. Neste ano letivo, tornou-se essencial a criação de um novo recurso educativo, o **CSI (clube dos sentimentos e da interioridade)**, com a finalidade de responder de forma eficaz às necessidades dos alunos que apresentam comportamentos desadequados em contexto escolar. O CSI constitui-se como um espaço de apoio pedagógico e sócio emocional, orientado para a promoção de estratégias de autorregulação, o desenvolvimento de competências pessoais e sociais, e a valorização de comportamentos positivos, favorecendo assim o sucesso educativo e a inclusão de todos os alunos.

7- PROJETOS/ ATIVIDADES

Para o presente ano letivo foi elaborado o Plano de Ação que vai ao encontro das metas do Projeto Educativo de Escola e que propõe projetos diversificados e inovadores.

PROJETOS A DESENVOLVER AO LONGO DO ANO						
PROJETOS	OBJETIVOS E METAS DO PROJETO	OBJETIVOS E METAS DO PEE	ATIVIDADES	PARCERIAS	INTERVENIENTES	AVALIAÇÃO
Projeto CAP3R - Capacitar a Aprendizagem Promovendo Estratégias de 3D e 3R's (Robótica, realidade Aumentada e Realidade Virtual)	Desenvolvimento do raciocínio e da lógica na construção de programas para o controlo de mecanismos;	OBJ. 1	. Participação em atividades sugeridas nos projetos: 1. CodeWeek 2. SeguraNet 3. Ciências de Computação 4. Educamedia 5. Hora do Código . Palestras . Workshops . Ações de sensibilização	GMTE - Gabinete de Modernização das Tecnologias Educativas	Comunidade Educativa	Relatório Final das Atividades Registo fotográfico
	Favorecer a interdisciplinaridade;	M.1.1.				
		M.1.2.				
	Estimular a criatividade no âmbito curricular;	M1.4.				
	Possibilitar ao aluno testar num equipamento físico o que foi aprendido na teoria ou nos programas "modelo" que simulam o mundo real;	OBJ.2				
		M.2.1.				
	Potenciar o uso da robótica no âmbito da sala de aula em diferentes níveis curriculares;	OBJ.3				
	Desenvolver raciocínio lógico na construção de algoritmos e de programas	M.3.2.				

Educação para a Segurança e Prevenção de Riscos	<ul style="list-style-type: none"> ▪ Determinar, prevenir e erradicar a ocorrência de comportamentos de risco; ▪ Educar as crianças para os desafios de prevenção e segurança; ▪ Fomentar nas crianças, atitudes de segurança e comportamentos preventivo; ▪ Consciencializar a comunidade escolar para uma cultura de segurança; 	<ul style="list-style-type: none"> ▪ OBJ. 2 ▪ M. 2.1 	<ul style="list-style-type: none"> ▪ Vídeos; ▪ Palestras; ▪ Exercícios internos; ▪ Ações de sensibilização; 	Serviço Regional de Proteção Civil – Madeira;	Comunidade Educativa; Parceiros	Relatório Registo Fotográfico
--	---	--	---	--	------------------------------------	--------------------------------------

Eco-Escolas	Consciencializar toda a comunidade educativa para questões ambientais e sustentáveis, incentivando ações práticas e mudanças de comportamento em relação ao meio ambiente, tanto dentro como fora da escola.	OBJ.1 M 1.4 OBJ.2 M.2.4 OBJ.3 M 3.1 M 3.7 OBJ 4 M 4.2	Conselho Eco-Escolas; Auditoria Ambiental; Plano de Ação; Trabalho Curricular; Monitorização e Avaliação; Envolvimento da Comunidade; Eco-Código. Participação em diversos sub-projetos que procuram (in)formar e aprofundar o trabalho no âmbito de temáticas específicas.	ABAAE - Associação Bandeira Azul de Ambiente e Educação; Direção Regional do Ambiente; Câmara Municipal do Funchal Estação Zootécnica da Madeira	Comunidade educativa Parceiros	Relatório
Convivialidade, Ética e Mediação Escolar	Proporcionar um ambiente escolar seguro, inclusivo, respeitador e propício às aprendizagens socioemocionais.	OBJ.2 M.2.1	Debates orientados e moderados pelo adulto; Resolução de situações/problemas; Diálogos críticos sobre um conjunto de temas; Tomadas de decisão (discussão, role playing, jogos,...)		Docente, alunos, Encarregados de Educação	Relatório

Escola Azul	<ul style="list-style-type: none"> - Consciencializar para a literacia do oceano; - Dar a conhecer a biodiversidade marinha da Madeira e os perigos que enfrenta, sensibilizando os alunos para a importância do mar para o nosso futuro e do planeta; - Levar os alunos à tomada de consciência de que a sustentabilidade do oceano depende da nossa mudança de hábitos; 	OBJ.1 M 1.4 OBJ.2 M.2.4 OBJ.3 M 3.1 M 3.7	<ul style="list-style-type: none"> - Conhecer a biodiversidade marinha da Madeira; - Realização de diversas atividades de consciencialização da importância do mar; - Envolvimento da Comunidade; - Comemoração das efemérides relativas ao projeto; - Manutenção da limpeza da praia apadrinhada, Praia Formosa; Ações de sensibilização 	Direção Regional do Mar Direção Regional do Ambiente; Câmara Municipal do Funchal/ Frente Mar	Comunidade educativa Parceiros	Relatório
Projeto Jardim e Horta	Promoção da consciência ecológica. Contribuir para o melhoramento e embelezamento dos espaços. Incentivar a uma alimentação saudável. Incrementar o desenvolvimento sustentável.	OBJ.2 M.2.4	Limpeza, ornamentação e manutenção do jardim. Semear, plantar e cuidar a horta, produzindo alimentos saudáveis.	Câmara Municipal do Funchal	Docentes responsáveis pelo projeto e alunos.	Relatório

Projeto Art'rhémis +UMARMadeira: Jovens Protagonistas na Prevenção da Violência e na Igualdade de Género	<p>Promover nos alunos uma cultura de igualdade de género;</p> <p>Desenvolver os direitos das mulheres;</p> <p>Promover valores de incentivo à cidadania e à participação equitativa da vida pública e privada;</p> <p>Alertar e consciencializar para as causas e as consequências da violência de género e doméstica.</p>	<ul style="list-style-type: none"> ▪ OBJ. 4 ▪ M. 4.4 	<p>Conversas.</p> <p>Debates.</p> <p>Reflexões.</p> <p>Trabalhos práticos de escrita, resolução de questionários, trabalhos artísticos de desenho e outros.</p>	UMAR Madeira	1º ciclo	Relatório
Núcleos de Proteção Civil Jovem	<p>Promover nos alunos uma cultura de segurança;</p> <p>Preparar os alunos para cenários de calamidade/catástrofe ou situações de emergência.</p>	<ul style="list-style-type: none"> ▪ OBJ. 2 ▪ M. 2.1 	Ações de sensibilização/informação	Câmara Municipal do Funchal;	Alunos do 3º e 4º anos	

Recreios com vida	Promover o desenvolvimento integral, tanto a nível físico como social e emocional, dos alunos através da realização de atividades recreativas durante o tempo de recreio.	OBJ.3	Jogos lúdicos: tradicionais, de equipa, de corrida, de coordenação e cooperação.		Alunos do 1º ciclo Equipa de Formação Cívica	Relatório
	Reduzir o ruído na cantina e nos corredores: Implementar medidas e práticas para reduzir o nível de ruído na cantina e nos corredores, proporcionando um ambiente mais tranquilo.	M.3.8				
		M.3.7				

ATIVIDADES A DESENVOLVER AO LONGO DO ANO

SETEMBRO

DIA	ATIVIDADE	DESCRIÇÃO DA ATIVIDADE	OBJETIVOS PEE	METAS PEE	INTERVENIENTES	PARCERIAS	RESPONSÁVEIS	AVALIAÇÃO
5	Receção aos Enc. de Educação	Receção dos enc. de educação. Reunião com o diretor, corpo docente e enc. de educação.	OBJ.3	M.3.3	Diretor, Docentes e Encarregados de Educação		Equipa Educativa	Cristina Bastos
18	Aniversário da Escola do Boliqueime	Celebração do 26º aniversário da escola.	OBJ.3	M.3.2	Comunidade Educativa	Associação Pais	Associação Pais	Filipe Ildefonso
21	Dia Internacional da Paz	Colocação, na vedação do campo, de uma fita branca com mensagem alusiva à paz.	OBJ.3	M.3.1	Comunidade Educativa	Associação Pais	Associação Pais	Énia Almeida

OUTUBRO

DIA	ATIVIDADE	DESCRIÇÃO DA ATIVIDADE	OBJETIVOS PEE	METAS PEE	INTERVENIENTES	PARCERIAS	RESPONSÁVEIS	AVALIAÇÃO
1	Dia Internacional do Idoso	Elaboração de trabalhos para expor na CSSJD	OBJ.4	M.4.2	3º A	CSSJD	Ana Maria Rodrigues Anabela Abreu	Anabela Abreu
16	Dia Mundial da Alimentação	Sensibilização sobre a alimentação saudável e sustentável "Nutrilândia"	OBJ.2 OBJ.3	M.2.1 M.3.2	Pré- Escolar 1º ciclo	CMF	Tânia Carvalho Vitalina Rodrigues	Tânia Carvalho
22	"World Cleanup Day" – Limpar o Funchal do Mar à Serra	Ação de limpeza nas imediações da escola.	OBJ.2 OBJ: 3	M 2.4 M 3.2 M 3.7	3ºA/3ºB	CMF	Anabela Abreu Sofia Azevedo	Anabela Abreu
30	Passeio Catamarã				Pré-Escolar e 1ºCiclo		Associação de Pais	Sérgio Soares

31	Halloween	Desfile de Disfarces Realização do tradicional "Trick or Treat"	OBJ.1	M.1.2	Pré-Escolar 1º Ciclo		Sílvia Fernandes Sofia Azevedo	Sofia Azevedo
----	-----------	--	-------	-------	-------------------------	--	-----------------------------------	---------------

NOVEMBRO

DIA	ATIVIDADE	DESCRIÇÃO DA ATIVIDADE	OBJETIVOS PEE	METAS PEE	INTERVENIENTES	PARCERIAS	RESPONSÁVEIS	AVALIAÇÃO
A definir	Piquenique Família Pão por Deus	Lanche partilhado e convívio. Elaboração dos sacos/cestos do Pão por Deus utilizando materiais recicláveis e partilha dos frutos. Lanche partilhado e convívio.	OBJ.3	M.3.1	Associação Pais Pré - Escolar 1º ciclo Comunidade Educativa		Associação Pais Cristina Bastos Miguel Gouveia	Miguel Gouveia
11	Dia de S. Martinho	Assador de castanhas e Fogueira no parque	OBJ. 2	M. 2.2.	Pré-Escolar e 1ºCiclo	Junta de freguesia de Santo António	Ana Ribeiro Márcia Ferreira Martinha Andrade	Martinha Andrade
14	Dia Nacional do Mar	Realização de uma ação de limpeza na Praia Formosa e	OBJ. 2	M 2.4	Pré-Escolar e 1ºCiclo	Frente Mar	Ana Lúcia Pereira Anabela Abreu Filipe Ildefonso	Sofia Azevedo Sérgio Soares

		manutenção dos cinzeiros portáteis. Elaboração de cartazes.					Sofia Azevedo	
20	Dia do Pijama	Atividade solidária envolvendo o Pré-escolar e 1º Ciclo	OBJ. 2 OBJ. 4	M 2.1 M 2.2 M 4.2	Pré-Escolar 1ºCiclo	Mundos de Vida	Carolina Gouveia Paulo Moura Tânia Carvalho	Carolina Gouveia

DEZEMBRO

DIA	ATIVIDADE	DESCRIÇÃO DA ATIVIDADE	OBJETIVOS PEE	METAS PEE	INTERVENIENTES	PARCERIAS	RESPONSÁVEIS	AVALIAÇÃO
3	Semana Internacional da Pessoa com Deficiência Semana Internacional da Pessoa com Deficiência	Atividade dinamizada pelo APC Madeira intitulada "Contadores de Histórias" (a confirmar) Elaboração de um painel alusivo à inclusão com todos os alunos da escola.	OBJ. 1 OBJ. 2	M.1.2 M.2.1	Pré-Escolar 1º Ciclo		Ana Maria Rodrigues Márcia Ferreira Sílvia Fernandes	Márcia Ferreira
16	Assembleia Geral de Alunos		OBJ.3	M 3.6	1º Ciclo		Diretor	Diretor
17	Festa de Natal	Comemoração do Natal	OBJ.3	M.3.2	Pré-Escolar 1º Ciclo	Associação de Pais CSSJD JFSA	Ana Maria Rodrigues Carla Olim Manuela Andrade Márcia Ferreira	Carla Olim

					Comunidade Educativa		Martinha Andrade Nivalda Milho Paulo Moura Sílvia Fernandes	
--	--	--	--	--	----------------------	--	--	--

JANEIRO

DIA	ATIVIDADE	DESCRIÇÃO DA ATIVIDADE	OBJETIVOS PEE	METAS PEE	INTERVENIENTES	PARCERIAS	RESPONSÁVEIS	AVALIAÇÃO
15	Dia de Santo Amaro (integração da Pré e 1º Ciclo)	Cantar o Santo Amaro Exposição de vassouras com material reciclado	OBJ.2 OBJ.3	M.2.2 M.2.4 M.3.1	Pré- Escolar 1º ciclo		Jesuína Mendes Sónia Jardim Tânia Carvalho Tatiana Reis	Sónia Jardim
A definir	Suporte Básico de Vida	Ação de sensibilização do tema – Suporte Básico de Vida	OBJ.2 OBJ.3	M.2.1 M.3.2 M. 3.3	Pessoal docente e não docente	Proteção Civil	Vitalina Rodrigues	Vitalina Rodrigues

FEVEREIRO

DIA	ATIVIDADE	DESCRIÇÃO DA ATIVIDADE	OBJETIVOS PEE	METAS PEE	INTERVENIENTES	PARCERIAS	RESPONSÁVEIS	AValiação
A definir	"Conto Contigo" - Cáritas Diocesana do Funchal	Recolha de bens alimentares.	OBJ.4	M.4.2	Comunidade educativa	Cáritas Diocesana do Funchal	Anabela Abreu Sílvia Fernandes	Sílvia Fernandes
13	Festa de Carnaval	Desfile, malassadas e Baile de Carnaval	OBJ.3	M.3.2	Pré-Escolar 1º Ciclo	Associação de Pais	Alexandra Aguiar Diretor Tatiana Reis	Tatiana Reis
20	Dia Mundial do Animal de Estimação	Vinda de um veterinário à escola para falar sobre os cuidados a ter com os animais.	OBJ 3	M 3.2	Pré-Escolar e 1º Ciclo	Associação de Pais	Ana Ribeiro Associação de Pais	Ana Lúcia Ribeiro

MARÇO

DIA	ATIVIDADE	DESCRIÇÃO DA ATIVIDADE	OBJETIVOS PEE	METAS PEE	INTERVENIENTES	PARCERIAS	RESPONSÁVEIS	AValiação
20	Hastear da bandeira Eco-Escolas	Cerimónia do hastear da bandeira verde, galardão do programa Eco-Escolas, alcançado no ano letivo 2023-2024.	OBJ.2	M.2.4	Todas as turmas do Pré-Escolar e do 1º Ciclo		Tânia Carvalho Vasco Caldeira Vitalina Rodrigues	Vitalina Rodrigues
24	Dia Nacional do Estudante (dia do elogio)	Fun Art Museu	OBJ 2	M.2.1	Todas as turmas do Pré-Escolar e do 1º Ciclo		Associação Pais Fátima Granito	Fátima Granito
27	Páscoa	Jogos: Caça aos ovos.	OBJ.3	M.3.2	Todas as turmas do Pré-Escolar e do 1º Ciclo	JFSA	Ana Maria Rodrigues Énia Almeida Vasco Caldeira	Ana Maria Rodrigues
A definir	Assembleia Geral de Alunos	Auscultação dos alunos sobre a escola	OBJ.3	M 3.6	1º Ciclo		Diretor	Diretor
A definir	Exercício Interno de Evacuação	Exercício interno de evacuação com todas as turmas da escola e com dois observadores da Proteção Civil.	OBJ.2	M. 2.1	Todas as turmas do Pré-Escolar e do 1ºCiclo	Proteção Civil	Vitalina Rodrigues	Vitalina Rodrigues

ABRIL

DIA	ATIVIDADE	DESCRIÇÃO DA ATIVIDADE	OBJETIVOS PEE	METAS PEE	INTERVENIENTES	PARCERIAS	RESPONSÁVEIS	AVALIAÇÃO
17	Dia Mundial da Atividade Física	Caminhada da família num trilho local.	OBJ. 2 OBJ. 3	M.2.1 M.3.2	Pré-Escolar 1º Ciclo Comunidade Educativa		Associação Pais	Paulo Moura
A definir	Open Day	Visita à escola do 2º Ciclo Participação em atividades diversas	OBJ. 2	M. 2.3	Alunos 4º ano Professores	Escola Básica de Sto. António	Ana Lúcia Pereira Filipe Ildefonso	Filipe Ildefonso
23	Dia do Inglês	Realização de uma atividade alusiva ao tema United Kingdom (a definir)	OBJ.1	M.1.2	Todas as turmas do 1º ciclo		Sofia Azevedo Tatiana Reis	Sofia Azevedo
23	Dia Mundial do Livro	Encontro com a escritora Lisandra Tavares; Elaboração de trabalhos alusivos à obra.	OBJ.1	M.1.2	Comunidade Educativa		Anabela Abreu Carla Olim	Anabela Abreu

MAIO

DIA	ATIVIDADE	DESCRIÇÃO DA ATIVIDADE	OBJETIVOS PEE	METAS PEE	INTERVENIENTES	PARCERIAS	RESPONSÁVEIS	AValiação
15	Dia da Família	A definir	OBJ.3	M3.1	Associação Pais Crianças/alunos Comunidade Educativa	Associação de Pais	Associação Pais Diretor Filipe Ildefonso Jesuína Mendes	Jesuína Mendes
19	Dia Escola Azul	A definir pelo projeto	OBJ 1 OBJ. 2 OBJ.3	M1.2 M 2.4 M3.2 M3.7	1º ciclo	Escola Azul	Carmo Pinto Carolina Gouveia Sofia Azevedo	Sofia Azevedo
	ESCOLartes 2025	Participar no ESCOLartes ou num Encontro de Modalidade Artística	OBJ.3	M 3.2	Alunos do 1º ciclo	DSEA	Vasco Caldeira	Vasco Caldeira

JUNHO

DIA	ATIVIDADE	DESCRIÇÃO DA ATIVIDADE	OBJETIVOS PEE	METAS PEE	INTERVENIENTES	PARCERIAS	RESPONSÁVEIS	AVALIAÇÃO
1	Dia da Criança	Realização de um passeio A definir	OBJ.3	M 3.2	Comunidade Educativa, crianças/alunos	Junta de Freguesia de Santo António	Alexandra Aguiar Manuela Andrade Nivalda Milho	Nivalda Milho
No decorrer do mês	Semana Regional das Artes	Participar na Exposição Regional de Expressão Plástica	OBJ.3	M 3.2	Alunos do 1º ciclo	DSEA	Vitalina Rodrigues	Vitalina Rodrigues
24	Assembleia Geral de Alunos	Auscultação dos alunos sobre a escola.	OBJ.3	M 3.6	1º Ciclo		Diretor	Diretor
26	Festa de Encerramento do Ano Letivo	Cerimónia de finalistas/Festa final.	OBJ.3	M 3.2	Comunidade Educativa, crianças/alunos	Associação de Pais	Alexandra Aguiar Ana Lúcia Pereira Anabela Abreu Carmo Pinto Carolina Gouveia Cristina Bastos Sofia Azevedo Vitalina Rodrigues	Vasco Caldeira

8- PLANO DE FORMAÇÃO

No que respeita ao Plano de Formação, a escola pretende sensibilizar e dinamizar ações de formação junto da comunidade educativa, visando a melhoria do nosso serviço educativo. Assim, sugerem-se as seguintes temáticas: *Impressora 3D e Laser*, promovida por Ambientes Inovadores de Aprendizagem.

9- AVALIAÇÃO

A avaliação do Plano Anual de Atividades da Escola realizar-se-á no final do ano letivo, através de um relatório. Para tal, será feita uma análise de todas as atividades realizadas. Cada uma delas será objeto de um processo de monitorização/verificação, mediante o preenchimento do *Google Forms*, cujo link se encontra abaixo:

<https://docs.google.com/forms/d/e/1FAIpQLSeKLM5qwtEdMYjN2GXZObvK2KPOIXO8eou3AZoEH3bZTf60yw/viewform?usp=header>

Este documento será divulgado:

- Página web do Place;
- Documento para consulta no *Onedrive* da escola;
- Documento em suporte papel na secretaria da escola.

11- APROVAÇÃO

Este documento foi apresentado, analisado e aprovado em Conselho Escolar.

Aprovado em Reunião de Conselho Escolar

07 de outubro de 2025

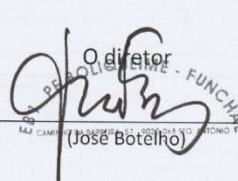

O diretor
JOSÉ BOTELHO - FUNCHA
(José Botelho)